

公益社団法人
豊島法人会広報誌

TOS**の**IMA

新年のご挨拶
加来耕三講演会
納税表彰式

New Year 2022

No. **260**

年4回発行

新春号



ざあ! ネットで申告



国税庁 e-Tax キャラクター イータ君

地域とともに

東京信用金庫は
地域貢献活動に積極的に
取り組んでおります



地域とともに

地域 No.1 へ！



積極的かつ柔軟で、スピーディーな融資対応

1 親切に融資相談に応じます

2 早く結論を出します

3 丁寧な事後対応を行います

当金庫では、お取引先企業の将来性や成長性、技術力等に基づいたご融資に努めております。

豊島区内4店舗のご案内

本店営業部	03-3984-9110
要町支店	03-3957-3161
椎名町支店	03-3953-4611
東長崎支店	03-3952-3151



東京信用金庫

検索



詳しくは、お近くの店舗窓口
または担当者におたずねください。

<https://www.tokyo-shinkin.co.jp/>



皆様のお役にたつ

東京信用金庫

新年挨拶..... 4
豊島法人会会長 南山 幸弘／豊島税務署署長 田畑晶司／豊島区長 高野 之夫

加来耕三講演会..... 5
第35回 法人会全国青年の集い 佐賀大会／仰高小学校租税教室／
絵はがきコンクール選考.....6
第12回 税に関する絵はがきコンクール 最優秀賞作品.....7

令和3年度 納税表彰受彰者8
「ごえんなこんさあと」のお知らせ.....9
トキワ荘ゆかりの地散策ツアー／池袋駅東口献血活動..... 10
巣鴨駒込・東池袋上池袋支部合同交流会／第1回ランチセミナー 11
かんたんエクササイズ体幹トレーニング..... 12
新入会員紹介..... 12
合同地区長会・厚生制度推進連絡協議会
健康イベント／弁護士によるお悩み相談会..... 13
消費税インボイス制度講座／年末調整説明会..... 14
「公益目的事業のための寄附金」へのご協力をお願い 14
豊島税務署確定申告のお知らせ..... 15
支部の名店紹介 ー巣鴨駒込支部ー 16
親ばかでごめんね うちのこ自慢 17
東京都豊島都税事務所からのお知らせ..... 18
豊島区保健福祉部からのお知らせ..... 19
東京法人会連合会からのお知らせ..... 20
ふくろう回覧板／広報委員会コラム..... 22
広報誌設置企業・次号予告／事務局からのお知らせ・編集後記..... 23



表紙イラスト：巣鴨商店街アーケード
現在のアーケード(写真)と形が
異なります

イラスト提供：豊島マーチング委員会

●豊島マーチング委員会とは

「豊島マーチング委員会」による地域活性化を支援する活動です。
豊島区の身近な風景をイラストにして区民が地元を自慢できるコミュニケーションツールになること、また、地元に限らず、多くの方々にさまざまな角度の豊島区を知っていただくことを目的としています。

※「豊島マーチング委員会」のマーチングとは、「まち+ing」とし、地域の街づくりを意味しています

法人会スケジュール

1月	20日(木)	13:30～16:15	決算法人説明会	豊島法人会館
	24日(月)	13:00～16:00	新設法人説明会	豊島法人会館
	26日(水)	13:00～17:00	書道教室	豊島法人会館
2月	9日(水)	13:30～	ごえんなこんさあと	自由学園明日館
	9日(水)	17:30～19:30	長崎支部交流会	自由学園明日館
	10日(木)	10:00～16:00	法人税申告書作成講座	豊島法人会館
	15日(火)	13:30～16:15	決算法人説明会	豊島法人会館
	17日(木)～ 19日(土)	10:00～17:00	第15回としま MONO づくりメッセ	サンシャインシティ展示ホール B
3月	9日(水)	14:00～15:30	印紙税講座	豊島法人会館
	22日(火)	13:00～16:00	新設法人説明会	豊島法人会館
	29日(火)～ 30日(水)	13:30～16:15	決算法人説明会	IKE・Biz

※日程・内容については変更となる場合があります。最新情報は豊島法人会 WEB サイトでご確認ください。



豊島法人会会長 南山 幸弘

会員の皆様には、ご健勝にて新年をお迎えのこととお慶び申し上げます。

旧年中は、法人会活動に格別のご理解ご協力をいただき、厚く御礼を申し上げます。

昨年は、9月末までに3度の緊急事態宣言発出と解除が繰り返され、コロナ禍に非常に苦慮する中で、さまざまな経済活動に努められたことと思慮致します。

この状況下、政府が勧めるワクチン接種が国民の7割に達し、PCR検査体制も整い1日35万人の検査能力を備えました。

こうした背景もあり公益社団法人豊島法人会では、WITH コロナ・AFTER コロナ社会における地域の役割を理解し、本年も税のオピニオンリーダーとして、企業の発展を支援し、地域の振興に寄与し、国と社会の繁栄に貢献する経営者の団体として公益性の高い事業展開をしております。

税知識に関する事業として、豊島区内の小学校への租税教育、小学生を対象にした「税に関する絵はがきコンクール」の実施、

中学生への職業講話や職場体験学習の受け入れ等を行い、税に関する研修会も数多く実施致します。

また、ネット社会に合った電子納税申告システム「e-Tax」の普及につきましても豊島税務署、東京税理士会豊島支部

のご協力をいただきながら、会員に利用推進を勧めてまいります。

地域企業に資する事業として、「はじめての経理実務書類作成」やインターネットセミナー等を充実させてまいります。

さらに、地域社会への事業として、従来から継続実施しております献血活動など地域に根差した貢献活動はもとより、時代に対応したさまざまな社会貢献活動ができるよう関係団体との連携を図るなど、会の存在価値を高める活動にも邁進してまいります。

豊島法人会では、事業の開催に当たりまして、適切な感染防止対策を徹底し、各事業へのご理解、ご参加をよろしくお願い申し上げます。

結びに当たり、会員の皆様のますますのご発展とご健勝、ご繁栄を祈念申し上げ、新年の挨拶といたします。



豊島税務署署長 田畑 晶司

令和4年の年頭にあたり、謹んで新春のお慶びを申し上げます。

公益社団法人豊島法人会の会員の皆様におかれましては、平素から税務行政全般に対しまして、格別のご理解とご協力を賜り、厚く御礼申し上げます。

貴会におかれましては、納税意識の向上と地域社会の健全な発展のため、租税教育をはじめ各種研修会や地域に密着した社会貢献活動など、様々な活動にご尽力いただいております。このような活動は、税務行政の円滑な運営に大きな役割を果たすものであり、改めて敬意を表する次第です。

さて、令和5年10月に導入されるインボイス制度については、昨年10月から登録申請の受付が開始されました。私どもといたしましては、事業者の皆様が制度の内容を十分に御理解いただき、円滑に準備を進めていただけるよう、説明会を開催するなど、

周知・広報に取り組んでいるところでございます。

新制度の導入に向けて、会員企業の皆様に具体的な準備を進めていただき、新たな制度の定着を図るためには、法人会をはじめとする関係民間団体の皆様の御支援が不可欠です。豊島税務署としましても、貴会との信頼・協調関係を一層深められるよう努力してまいりますので、引き続き、会員の皆様のご理解とご協力をいただけますようお願い申し上げます。

結びに、新たな年が公益社団法人豊島法人会にとりまして一層の飛躍の年となりますよう、また、会員の皆様の益々のご健勝並びにご事業のご繁栄を心から祈念いたしまして、新年の挨拶とさせていただきます。



豊島区長 高野 之夫

令和4年の新しい春を迎え、謹んでお慶び申し上げます。

公益社団法人豊島法人会の皆様におかれましては、日頃より区政に多大なるご協力を賜り、厚く御礼申し上げます。

貴会は、区内経営者の育成を目指す税務・経営に関する研修会や無料相談会の開催をはじめ、子どもたちへの租税教育、としま MONO づくりメッセへの協力など、多方面にわたって、地域に根ざしながら活動をされております。長年にわたるこうした取り組みは、南山幸弘会長をはじめ会員の皆様のご尽力の賜物であり、深く敬意を表するとともに、心より感謝申し上げます。

現在、豊島区では、策定から6年が経過した基本計画の見直しを進めています。コロナ禍、デジタル技術の進歩、SDGsの推進

など社会状況が大きく変化する一方、豊島区は、消滅可能性都市の指摘以降の持続可能なまちづくりが評価され、2020年に「SDGs 未来都市」及び「自治体 SDGs モデル事業」に東京初でダブル選定されました。これらの社会状況の変化に対応し、新たにSDGsの視点を加えることとしています。本年区制90周年を迎える豊島区の向かうべき方向性を鮮明にし、その先の100周年に向け、より良い未来を築くよう取り組んでまいります。

最後になりますが、貴会の益々のご発展と今後も末永く歴史を重ねられること、そして会員の皆さまのご健勝ご多幸を祈念し、新年のご挨拶といたします。



12
December

10金

加来耕三講演会 「歴史に学ぶリーダーの条件」

ライブ配信



講師の加来耕三氏



ホワイトボードを使い説明する加来氏

12月10日、大学・企業講師を務めながら、歴史家・作家として著作活動を行っている加来耕三氏を講師にお迎えし、「歴史に学ぶリーダーの条件」をテーマに講演会を開催しました。昨年のフリージャーナリスト池上彰氏に続き2回目のライブ講演会で、270名の方にご視聴を頂きました。加来氏は、戦国武将の織田信長・豊臣秀吉・徳川家康の性格を表すホトトギスの句について触れ、その中で徳川家康の人質生活からつくられた性格は意外にも短気であって、実は信長の方が「大局観」と「先見性」に優れた“鳴くまで待とう”の我慢強い性格であったと話されました。

また、徳川の時代が260年続いた理由の一つに家康の部下

に対する「寛容さ」を挙げ、リーダーに必要な資質とは、信長の「大局観」と家康の「寛容さ」であると語られました。

最後に歴史を学ぶときに大事なこととして、3つを挙げていただきました。1つ目は何事も疑ってかかること、2つ目は奇跡や偶然は起きないこと、3つ目は数字を重視すること、この3点がものごとを成し遂げるために、大事であると話されました。

講演会の最後に、視聴者から寄せられたチャットの質問、「本能寺の変が起きた理由」、「加来氏が好きな歴史上の人物」についてそれぞれの質問に答えていただきました。

実績と信頼

不動産売買



音羽 おとわ

☎03-3957-5757

豊島区千早1-20-13-502
<http://www.otowa-gr.co.jp>



神楽坂Mビル



11
November
25,26
① ⑤

第35回 法人会全国青年の集い 佐賀大会



会場：佐賀市文化会館

2021年11月25日、26日、「第35回法人会全国青年の集い 佐賀大会」が開催されました。全国青年の集いは、法人会青年部会員の交流・研修の場であるとともに、各局連から選抜された単位会が租税教育活動を発表する場として重要な役割を果たしております。

コロナ禍の影響で、昨年は中止した為、2年ぶりに開催され、全国から約500名の青年部会長が参加しました。

豊島法人会は、東京局の代表に選抜され、部会員が一致団結、1年を超える期間をこの租税教育活動発表の準備に費やしてきました。そして本大会において、「子ども達を褒めて教える租税教育」をテーマにプレゼンテーションを行いました。残念ながら、最優秀賞、優秀賞の獲得には至りませんでした。



プレゼンテーションの様子



今後も租税教育活動を継続していく上で、大変実りの多い大会となりました。 (記：青年部会 副部会長 辻山 尚志)

青年部会

9
September
22 ①

仰高小学校租税教室

会場：豊島区立仰高小学校

9月22日、仰高小学校において社会貢献委員会主催の租税教室を行いました。感染対策のため、講師役は学校内の別室で授業を行い、それを各教室の生徒たちが各自のパソコンで見るというオンライン形式で開催しました。

生徒たちの反応が見えないことにもどかしさも感じましたが、直接の接触がない安心・安全な租税教室を実施することができました。初の試みでしたが、コロナ禍での一つのモデルとなり得る租税教室となりました。

(記：青年部会 副部会長 辻山 尚志)



オンライン授業を受ける生徒たち

社会貢献委員会

9
September
30 ①

絵はがきコンクール選考

会場：豊島法人会館

昨年度は、新型コロナウイルス感染拡大により中止となりました「第12回税に関する絵はがきコンクール」。今年度は、前回の2,000点には及びませんが、1,823点の応募がありました。画家の百田先生にもご参加いただき、部会員と一緒に選考を行いました。

今年も新型コロナウイルス感染拡大の影響で「豊島子ども秋の表彰式」は行いませんでしたが、入選した児童の学校に女性部会で賞状・副賞・参加賞を届けさせていただきました。



選考会の様子

女性部会

第12回 **税に関する**
絵はがきコンクール

入賞作品

最優秀賞作品

豊島税務署長賞



西巣鴨小学校 5年
穂本 溜嘉さん

豊島都税事務所長賞



巣鴨小学校 6年
片町 心美さん

豊島区長賞



豊成小学校 4年
長崎 大晴さん

豊島区教育長賞



椎名町小学校 5年
宮本 優剛さん

東京商工会議所豊島支部長賞



朋有小学校 6年
松田 実保里さん

東京税理士会豊島支部長賞



朋有小学校 5年
土田 結愛さん

豊島納税貯蓄組合連合会長賞



池袋本町小学校 5年
柳川 緋菜乃さん

豊島青色申告会長賞



池袋小学校 6年
田中 萌々音さん

豊島酒販連合会長賞



富士見台小学校 5年
来住野 美惟さん

豊島間税会長賞



目白小学校 6年
杉田 杏さん

豊島優申会長賞



巣鴨小学校 6年
毛塚 実来さん

豊島法人会長賞



目白小学校 6年
池田 朱花さん

社会貢献委員長賞



池袋第一小学校 4年
久郷 咲友さん

女性部会長賞



目白小学校 6年
中竹 珀翔さん

<http://www.toshima-messe.jp/>

MONOづくりメッセは国や展示会の感染対策ガイドラインを遵守し、安全・安心な見本市になるよう努めます!

としまものづくりメッセ実行委員会事務局 (豊島区文化商工部生活産業課商工グループ内)

〒171-8422 東京都豊島区南池袋2-45-1 豊島区庁舎7F TEL:03-4566-2742 mail:A0029099@city.toshima.lg.jp

主催: としまものづくりメッセ実行委員会

一社|豊島区観光協会、豊島区初代会連合会、豊島区中小企業協働士会、豊島信用金庫、東京信用金庫、ハローワーク池袋、
一社|東京中小企業振興公社、(特)東京都立産業技術研究センター、豊島区

facebook

Twitter (@toshima_messe)

としまMONOづくりメッセ
公式サイトはこちらを検索
としまものづくりメッセ





11
November

12 (金)

令和3年度納税表彰受彰者

受彰おめでとうございます



豊島税務署長表彰

石坂 美穂 常任理事
岩松 力 常任理事
月井 幸夫 常任理事

豊島税務連絡協議会表彰

梅田 幸雄 地区長
川端 宏幸 経営研究会副代表
鈴木 晃代 女性部会幹事
田畑 安俊 理事
辻山 尚志 青年部会副部会長

豊島税務署長感謝状

岩田 勉 理事
植田 直行 理事
門川 節子 女性部会会計監査
渡利 由子 女性部会副部会長

(豊島法人会関係者抜粋)(敬称略)



ホスピタリティ
Hospitality

「喜ばれることに喜びを」

私たちにとってのホスピタリティは、
「人に対する優しさや思いやりを心根に持つこと」です。

地域の皆様から、たくさんの「ありがとう」のひと言を
いただくことが私たちの喜びです。

人の喜びや悲しみに共感できる感性を大切に、
これからもずっと、地域の皆様と共に歩んでまいりたいと思っております。

巣鴨信用金庫

「ホスピタリティ」は、巣鴨信用金庫の登録商標です。商標登録 第4849231号

公益社団法人豊島法人会主催

小児がんの
子どもたちのための
チャリティー公演

ごえんなコンサート

令和4年 2月9日(水)

in 豊島

13:30 開演 (13:00 受付)

自由学園明日館

定員

150名

豊島区西池袋 2-31-3

全席自由

会員・一般 3,000円

子ども(高校生以下) 1,000円

*当日受付にてお支払いください。



撮影
篠山紀信

～竹下景子さんとともに～

演目

「うたおうよ」 なかにしあかね作曲

「輝く piece～笑える幸せ 泣ける幸せ～」

竹下景子朗読 村山祐季子作曲

「この祈り」～The Prayer～

*その他、朴の会の普段からの活動として病院まで演奏を
直接お届けにいく「音楽とどけ隊」のステージパフォーマンスや歌と
楽器のアンサンブルなど音楽の数々をお贈りいたします。

出演

竹下景子 (朗読)

野本立人 (バリトン)

会田桃子 (ヴァイオリン)

袴田 容 (チェロ)

笈千佳子 (ピアノ)

大塚雅仁 (音楽とどけ隊)

細谷亮太 (特別出演)

聖路加国際病院顧問

(公財)そらぶちキッズキャンプ代表理事

【共催】豊島区 認定NPO法人 朴(ほお)の会 【後援】(公財)がんの子どもを守る会 (公財)そらぶちキッズキャンプ

【協賛】巢鴨信用金庫 東京信用金庫 大同生命保険(株) AIG損害保険(株) アフラック 豊島区健康診査センター アインホールディングス 龍野コルク工業 リンベル

【協力】アイ・バーグマン アーティスト・ギルド・トウキョウトライアングル

【コンサートの収益の一部は小児がんに関する支援事業に幅広く活かしております。】

一級建築士のいる
デザイン事務所

オフィス・店舗・住宅
文化・教育施設

設計施工

株式会社 エルゴニクス

〒114-0023
北区滝野川3-2-6
tel 03-5394-7100
http://erگونixes.co.jp

カメラからプリントまで
何でもご相談下さい!!

東峰フォト

各種証明写真から商品撮影
出張撮影致します

カメラ中古販売・合鍵作成 etc
オンラインプリント受付中

QRコードからダウンロード
店舗認証コード「J.P. 810W」
しめかき紙を付いた状態でプリントできます
お子さま写真から簡単プリント
すぐにプリントできます

豊島区新池袋1-1-1 キンシャインALTA 1F
TEL 03-3967-5718 年中無休 11:00～22:00
HP http://www.esho-photo.co.jp

世界にはばたく
アドナー

アドナー株式会社
PUBLICATIONS FOR SHIP DESIGN

代表取締役
若林 正美

東京本社
〒171-0021 東京都豊島区西池袋2-35-11-105
TEL 03-3985-5934 FAX 03-3971-6145
e_mail address:atnmer@big.odn.ne.jp

和光市会館副会堂
〒351-0101 埼玉県和光市白子2-24-5
サンライズビル101
TEL048-461-1645 FAX048-461-1649

計量機器を核に
生活文化に根ざし、
社会発展・貢献する企業へ

ISHIDA

株式会社 城北石田ハカリ

豊島区西池袋5-16-2
TEL03-3982-6637
http://www.jyohoku-ishida.com/

10
October

24日

トキワ荘ゆかりの地散策ツアー



10月24日(日)、長崎支部主催「トキワ荘ゆかりの地散策ツアー」を参加者14名と、「としま案内人長崎町」のボランティアの方々のご協力のもと、開催いたしました。

2020年7月にトキワ荘マンガミュージアムがオープン、マンガの聖地、昭和の漫画家達が暮らした椎名町からトキワ荘ゆかりの地、当時の面影を残す町並みをゆっくり歩いて散策しました。

2班に分かれ、椎名町駅改札前を10:30に出発、駅まへの金剛院「マンガ地蔵」→椎名町駅自由通路「壁画ギャラリー・モニュメント」→「あけぼの湯跡」→「目白映画跡」→「エデン跡」→「菊香堂跡」→「トキワ荘お休み処」→「南長崎マンガステーション」→「紫雲荘」→「トキワ荘跡地・松葉」、最後に「トキワ荘マンガミュージアム」を見学しました。12:30までの2時間程度の散策で長崎支部にある昭和のマンガの歴史に触れることができました。

(記:長崎支部 支部長 小泉 裕克)



駅にもトキワ荘の看板が!!

トキワ荘通りお休み処ではマンガ家のサイン色紙も見れます



最後はトキワ荘をバックに記念撮影

11
November

6日

池袋駅東口献血活動
～「一日三千人が!」～

会場:池袋駅東口

11月6日(土)、池袋駅東口パルコ前で午前10時(受付開始)から午後4時半(受付終了)まで献血活動を行いました。

例年であれば使い捨て懐炉が必要な時期ですが、晴天に恵まれ法人会ジャンパーを脱ぎたくなる中、「献血のご協力を」という看板を手に活動を行いました。

また、私どもでは初めて千登世橋中学校のボランティア3名にご協力頂きました。1トーン高音域での呼びかけに、一般の方々も数多く献血の受付に来られました。

「一日三千人!」は輸血を受ける必要のある患者さんの数です。今回は130人が献血を希望され、そのうち109人が献血されました。

当会役員、各支部から献血にご協力にお越しいただいた方々、また差し入れをくださった方々、有難うございました。スタッフ一同大きなモチベーションになりました。

最後に、今年もスタッフとしてのお手伝いのみならず献血に

東池袋南池袋支部・東池袋上池袋支部共催



行列が出来るほど大盛況でした



もご協力いただいた東京信用金庫の皆様、厚生制度協力会社の皆様には深く御礼申し上げます。

(記:東池袋南池袋支部 支部長 高村 光朗
撮影:広報委員会 副委員長 岩田 勉)

11

November

14日

巢鴨駒込・東池袋上池袋支部合同交流会 ～2階建てオープンバスで巡る東京～



11月14日(日)、巢鴨駒込支部と東池袋上池袋支部合同で支部交流会を開催しました。

祝賀パレード等で使われる屋根の無い2階建てバスに乗るという事で、天候が気分かりでしたが当日は小春日和。暖かな澄んだ空気の中、41名の参加者を乗せてバスは東京丸の内を出発。

皇居、日比谷公園の色づき始めた木々を横目に東京タワーへ。地上3.5mの目線から見上げる東京タワーは大迫力で新鮮でした。

芝公園より首都高速に入りレインボーブリッジ、豊洲方面に向かいます。開放感溢れるオープンバスから見る360°の大パノラマを満喫しながら築地、銀座を通過して出発地に戻ってきました。

普段とは違った景色の東京を見た後は新丸ビルにあるシュラスコ料理店へ移動。大串で焼かれた塊肉を、自分たちの目の前で好きなだけ切り分けてもらうスタイルです。これ以上食べられないと思っても、焼きパイナップルを口にするとま



2階建てオープンバスの前で記念撮影

た肉をリクエストしてしまいます。サラダやデザートも思う存分いただき、シュラスコ料理を堪能しました。

「帰りは歩かないと！」なんて声が聞かれた、笑顔たくさんの交流会となりました。

(記：巢鴨駒込支部 副支部長 大塚 淳
撮影：広報委員会 副委員長 岩田 勉)

11

November

19日(金)

第1回・ランチセミナー



会場：としま区民センター

11月19日(金)、東池袋南池袋支部主催「第1回・ランチセミナー」をとしま区民センターで開催いたしました。

30名程の参加者はお弁当を食べながら、講師の日神山晃一さんのお話を興味深く約1時間聴講。豊島区の有志と新しい魅力のあるまちづくりの実例を学びました。

日神山晃一さんはインテリアデザイナー。豊島区に住み、「このまちいいな」「このまちの何者かになりたい」との想いが原動力となり、当時空き家が多かった豊島区の建物を「リノベーションでまちづくり」、お仲間、地元の有志と共に実践する「シーナと一平」を主宰。地元の方の声や想いを大切にして、新たな価値を創造するプロジェクトをひとつひとつ丁寧に創り上げてきました。

かつて愛されたとんかつ屋さんの建物を、地域の方々と一緒に餅つきイベントなどを通してコミュニケーションを深めながらリノベーション。現在では地元の方から利用したいと声があり、お菓子工房やカフェ、バーなどとして新しい人とまちと

東池袋南池袋支部



講師の日神山晃一氏



の価値を創造しています。

質疑応答の中で参加者からは「災害時の助け合いの新たな仕組みなども考えていきたい」など、活発な意見交換も行われました。

同支部では会員同士の、また新規ご入会を検討されている方へ気軽なコミュニケーションの場を創れないかとのアイデアから、今回のランチセミナーは行われました。

(記：東池袋南池袋支部 副地区長 細川 玄)



11
November
19 (金)

かんたんエクササイズ 体幹トレーニング



会場：雑司が谷地域文化創造館

講師の中里賢一氏



緊急事態宣言が明けて世の中が少しずつ動き始めた11月19日(金)、雑司が谷地域文化創造館にて「かんたんエクササイズ体幹トレーニング」を行いました。

講師は地元高田2丁目ですポーツマッサージ「MARKS」を運営する中里賢一さん、高田支部の会員です。数々のプロスポーツ選手やオリパラ選手のトレーニング指導の経験のお話を交えながら、ボールとチューブを使った誰でも簡単にできるトレーニングを紹介していただき、みんなで実践しました。

脂肪燃焼の仕組みやゴルフ当日の朝に行うべき運動など、参加者の皆さんは興味津々でした。今回、特別に参加特典として「MARKS」の無料マッサージ券をご提供いただき、2日後のゴルフのために翌日マッサージを受けられた方もいたそうです。

トレーニングの後は雑司が谷に新しくできたカフェレストラン「Chachat」で懇親会を行い、中里さんを囲んで運動に関する



ボールとチューブを使ったトレーニングを行いました

話で盛り上がりました。アットホームでとても楽しいイベントとなりました。

(記：高田支部 支部長 大淵 信之)

新入会員紹介

法人名 **有限会社愛媛サポーターズ**

代表者名 那須 朗良

業種 愛媛県産直食材の卸・小売り、愛媛関連のイベント企画・運営

所在地 豊島区池袋2丁目23-9 URL <http://e-supporters.co.jp/>

電話 03-6303-3577

PR文 愛媛産直の旬な野菜や果物、生産量日本一の宇和海産の良質なあこや真珠、その他自慢の品々を真心こめて販売しております。



会員名 **文屋 学(フリーランス鍼灸師)**

業種 健康・医療(鍼灸全体の施術、健康指導など)

所在地 板橋区大谷口1-31-7 コーポサンムーン102

URL <https://health-manabu.com/>

PR文 レンタルサロンや希望地への出張施術およびパーソナルトレーナーをしております。お問い合わせはHPからお願い致します。



10
October

5(火)

合同地区長会・厚生制度推進連絡協議会

会場：メトロポリタン池袋

10月5日、ホテルメトロポリタンにて合同地区長会・厚生制度推進連絡協議会を開催しました。新型コロナ感染拡大のため合同開催となり、76名が出席。

会長の挨拶に始まり、税務署より田尻副署長をはじめ3名の方にご挨拶を賜りました。鈴木組織委員長より入退会状況分析、石坂厚生委員長からは当会の説明と、会員増強月間の協力を呼びかけました。また厚生受託会社より、新型コロナに対応したサービスや厚生制度について説明がありました。

(記：組織厚生委員会 組織副委員長 八重柏 善)



南山幸弘会長による挨拶

10 ~ 11
October November

15(金) ~ 30(火)

健康イベント
絆をつなぐ『モバイル型』飲食店応援ラリー

今年の厚生委員会の健康イベントは、コロナの影響を受けている、豊島法人会会員が経営する飲食店への応援ラリーを企画いたしました。

今回の企画に参加した飲食店に事前にQRコードを配布し、来訪した会員さんがQRコードから参加登録をする、という非接触型の初の試みです。

この原稿執筆時点でも多くの会員さんが参加登録をしてくださっていました。この場をお借りしてご協力いただきましたすべての関係者の皆様に御礼を申し上げます。

(記：組織厚生委員会 厚生副委員長 森 弘樹)

参加飲食店
Bisrockにて3
March

31(木)まで

弁護士によるお悩み相談会

10月30日に弁護士によるお悩み相談会を実施しました。相談された方からは、大変参考になったとの感想をいただきました。弁護士相談については、受け入れ相談者枠に若干の空きがありますので、相談期間を令和4年3月31日まで延長致しました。無料弁護士相談を希望される方は事務局までお問い合わせください。(記：厚生委員長 石坂 美穂)

相談者からの感想より 『今回の相談会はとても良い事業と感じました。私は、複数の弁護士に対応いただき、日頃、先延ばししていた疑問点、急ぐ必要のない案件でも解決をしなければ

相談受入れ「東京パブリック法律事務所」にて



ばならない問題、法律行為が可能か否かというような質問をしました。明確に回答していただき、また分野外についても後日ご回答いただけるという事になりました。素人にも大変わかりやすくご説明頂き、助かりました。今後もこのようなチャンスがあれば利用したいと思います。顧問弁護士がいる企業でも、セカンドオピニオンとして利用していただくという方法もあると思いました。』



10
October
15金

消費税インボイス制度講座

会場：豊島法人会館

豊島法人会では今年度から、令和5年10月より導入されるインボイス制度についての講座を行っています。TACの二宮良之先生を講師にお招きして18名の参加があり、全3回開催されました。

いきなりインボイスのお話をするのではなく、まず第2回までは消費税について、そして第3回でインボイス制度について

講師の二宮良之先生



講義をしていただきました。

まだ聞きなれない言葉ではありますが、来年度以降も実施する予定ですので、皆様のご参加をお待ちしております。

10
October
29金

年末調整説明会

会場：IKE・Biz

源泉部会では年末調整等説明会を昨年同様、IKE・Biz 6階の多目的ホールで開催いたしました。新型コロナウイルス感染拡大防止を講じた上で、34社51名にご参加いただきました。

「年末調整について」を豊島税務署法人課税第三部門の軒上席国税調査官、「法定調書の作成について」を管理運営部門の千

小俣部会長による挨拶



葉上席国税徴収官、「給与支払いについて」を豊島区役所区民部税務課課税調整グループの菱沼さんに講義していただきました。

「公益目的事業のための寄附金」へのご協力をお願い

公益社団法人豊島法人会 会長 南山 幸弘

平素より当会事業に深いご理解と多大なるご協力を賜り誠に有難く、厚く御礼申し上げます。

さて豊島法人会は、平成24年4月1日に公益社団法人に移行し、税務知識の普及、地域企業の発展、地域社会への貢献を柱とした公益目的事業を展開しております。今後これらの事業をさらに充実、拡大を図るためには、多くの皆様のご支援・ご協力が必要となってまいりました。

皆様におかれましては、当会の事業活動にご賛同いただき、是非ご寄附をお寄せ下さいますようお願い申し上げます。

皆様からいただく寄附金につきましては、当会の「公益目的事業」に充当させていただき、有効かつ適切に管理し、使用させていただきます。

寄附金をお寄せいただいた皆様

令和3年4月1日から12月25日まで（50音順）

12件 795,000円

- 上妻 英成様 株式会社遠藤製鉛様 株式会社大石商店様
 - 株式会社音羽様 株式会社折原様 倉持 登様 白田 敦様
 - 株式会社スガイエンタープライズ様 中央電設株式会社様
 - 株式会社中嶋富男建設設計事務所様 株式会社鳴浜リース様
- ほか1件

寄附金のお申込み・お問い合わせ：公益社団法人豊島法人会
TEL 03-3985-8940 info@toshimahojinkai.or.jp

空調のご用命は
株式会社エレコ

エレコはダイキンの特工店です

TEL03-6908-1801
http://www.eleco.co.jp/
代表取締役 鈴木義人

紙を通し文化と創造を
提供する専門店

紙いたかむら

豊島区東池袋1-1-2
TEL03-3971-7111
www.wagami-takanura.com

四国タオル工業会認定
タオルソムリエの
たおるショップ
あがつま

http://www.agtm.co.jp
豊島区池袋本町1-6-2
tel: 03-3985-1811
e-mail: info@agtm.co.jp

WEB 会員募集中!
会員登録で300円分のポイント進呈中♪

株式会社 遠藤製鉛
http://www.reiko-cha.com

代表取締役社長 遠藤 眞一

本社
〒171-0021 東京都豊島区西池袋3-12-6
TEL 03-3985-2621 FAX 03-3980-1114

工場事務所
〒189-0003 東京都東村山作久米川町5-38-5
TEL 042-391-6206 FAX 042-385-1658

出張所 〔関西〕〔名古屋〕〔東北〕

重要 豊島税務署からのお知らせ

申告書作成会場の開設について

～ 混雑(3密)回避のため入場整理券を配付します～

開設期間	会場	所在地	時間
2月1日(火) ～ 3月15日(火) ※ 土、日及び祝日を除きます。(注)	豊島税務署 地下会議室	豊島区西池袋 3-33-22	【受付】 午前8時30分から午後4時まで 【相談】 午前9時15分から

(注) ただし、2月20日及び2月27日の日曜日は開場します。

- 令和3年分の申告書作成会場では、**混雑回避のために「入場整理券」**を配付します。
- 入場整理券は、当日、会場で配付するほか、LINEによる事前発行で入手することが可能です。
- 入場整理券の配付状況に応じて、受付を早く締め切る場合があります。
- **3月中は入場整理券の入手が困難となることが予想されますので、2月中の来署をお勧めします。**
- 上記開設期間の前でも相談を受け付けております。

オンラインで事前発行

LINE アプリで国税庁の公式 LINE アカウントを友だち追加してください。



友だち追加はこちらから！

感染リスク軽減のため自宅から申告しませんか？

～ 既に **80%**以上の方が**申告会場に行かず**に申告をしています～



スマホで作成

スマートフォンはこちら



パソコンで作成

確定申告



確定申告書の作成方法は動画でチェック！



動画で見る確定申告



相談・質問はチャットボットや電話でもできます

▶ チャットボットでの相談



ご質問を入力いただければ、AIを活用した「税務職員ふたば」がお答えします。

▶ お電話での相談

e-Tax の使い方
(操作方法等)

e-Tax・作成コーナーヘルプデスク

0570-01-5901

申告書作成に
当たってのご不明点等

所轄の税務署へ
お電話ください

ホットするひと時をお茶の間に
— 巣鴨のお茶屋さん 山年園



こだわりのお茶やお茶うけ
をご用意しています



塩原 有輝さん



とげぬき地蔵通り仲見世で70年の歴史ある「山年園」は、お茶はもちろん、健康茶やごはんに合う美味しいものがある、楽しいお店です。

一步お店に入ると、中央の台には日本各地からセレクトした漬物や佃煮などが手のひらサイズの個包装ですらり。さらに周りには茶菓子などもあり、お取り寄せグルメが並んだような楽しさです。またレトルトの具材と出汁がセットになった高級茶づけは、5年ほど前にSNSでバズって（評判になり）、贈答品などにも喜ばれています。

健康茶は、大量には入手が困難な良質なヨモギや野草などの原材料にこだわり、生産者を吟味し、安心・安全なものが多数あります。今一番売れている健康茶は、さまざまな効能が期待されている菊芋茶だそう。お気軽にお店の人に召し上がり方を尋ねてください。

**豊島法人会広報誌「TOSHIMA」新春号を見たお客様は、
1月16日（日）まで開催の豪華景品が当たるガラポンを一回引いていただけます。**

☆ 山年園



👉 巣鴨駒込支部 中根 武 支部長お勧めポイント

老舗のお茶屋「山年園」は3代目となる若い兄弟経営で、高級茶漬けを通販で販売し、全国的に展開しています。



詳細はHPを
Check!

東京都豊島区巣鴨3-34-1
TEL：03-5944-5690
営業時間 10:00-18:00
定休日 365日営業(年中無休)

JR巣鴨駅徒歩2分。江戸時代末期に創業以来、6代に渡って一子相伝の技術を引き継ぐ老舗和菓子屋、福島家。

5代目まで脈々と受け継がれてきた技を継承し、創業時の精神を忘れず、またフランスでの修行を経て和菓子の世界に新しい風を取り入れようとする6代目からは、常に挑戦を続ける気概・精神を感じます。

小豆は北海道産、栗は茨城産、黒糖は沖縄産と素材へのこだわりは勿論の事、熟練の職人が天候や湿度など、環境を考えながら一つ一つ丁寧に手作業で作る上生菓子は絶品。また随時、季節に合わせて商品を替えており、同じ冬であっても立冬と大寒では全く異なる商品を提供する、名店ならではの菓子への情熱が巣鴨の住人を魅了してやまないのでしょう。

また菓子だけではなく、店内の飲食スペースでは和食もお召し上がり頂けます。

豊島法人会広報誌「TOSHIMA」新春号を見た方には、商品を1割引きでご購入いただけます。



創業文久元年から続く伝統の老舗
— 福島家



お店の個性を感じさせる
上生菓子がオススメです。

福島 真太郎さん

☆ 福島家

東京都豊島区巣鴨2-1-1
TEL：03-3918-3330
営業時間 9:30～18:00
定休日 水曜日



詳細はHPを
Check!



美しい和菓子をもっとご覧になりたい方はインスタをチェック!



巣鴨駒込支部 中根 武 支部長
お勧めポイント



フランスで修行した6代目社長が伝統と斬新さを融合した和菓子は芸術的であり、かつとても美味しいです。

親ばかでごめんね
うちの子自慢

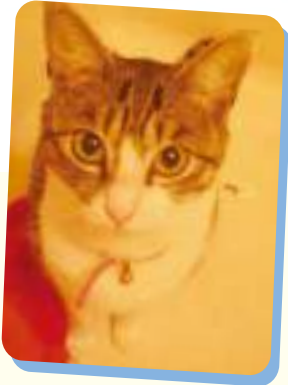

鈴木ゆきちゃん (12歳)
雑種
特技: 「おすわり」と言うと、
ちゃんとおすわりする。

親ばかコメント

足がちよっと短くて、抱っこが嫌いな
くせに甘えん坊な女の子です。世界
一の美猫ちゃんです♡ (鈴木晃代)



天沼なでしこちゃん (8歳)
白柴
特技: 鬼の顔面模写、輝く白い歯を
見せること

親ばかコメント

「咬む看板犬」としてTwitter上で
大人気です (天沼友一)



一色チャオくん (1歳)
トイプードル
特技: キャッチボール

親ばかコメント

我が家のトイプードルブラック二代目チャ
オ君です、お目めがクリクリで甘えん坊、
とても賢くて私の言うことをすべて理解し
てくれます (一色麻由美)



笠原キロちゃん (12歳)
トイプードル
特技: 甘え上手

親ばかコメント

目を盗んでは珈琲をペロペロ 膝の上ではウ
トウト どもね、ピンと耳を立てて目と目を合
わせてお話し聞けたよね (笠原オリエ)



渡邊ビビちゃん (14歳)
三毛猫
特技: トイレに行った後、ニアーと報告しに来ます

親ばかコメント

暑さで伸びています (渡邊玲子)



うちの子
自慢
大募集!

メール本文に応募者氏名・ペットの名前・性別・年齢・ペットの種類・特技・50字以内の親ばかコメントを記入の上、メールの件名を「うちの子自慢応募」とし、右記のメールアドレスまでお送りください。E-mail: info@toshimahojinkai.or.jp

木は人を生かし
人は木を活かす

政力ネマサ大東株式会社
代表取締役 天沼友一
電話 03-3957-3000
FAX 03-3957-3000

新鮮鶏卵・卵製品の卸売業

OISHI
大石商店

代表取締役 大石 正
本社
〒171-0043 豊島区豊島 1-11-11
TEL.03-3957-3070 FAX.03-3957-3001
板橋物流センター
〒125-0081 板橋区新河岸 2-21-3
TEL.03-3975-3020 FAX.03-3975-3028

印刷工場併設
プリントショップ

大中ロットオフセット印刷
チラシ・名刺・パンフレット・封筒
オンデマンド小部数プリント
名刺・カード・小冊子・シール・ポスター
Tシャツetcウェアプリント
Tシャツ・ブルゾン・ユニフォーム
記念品 ギフトに
オリジナルマグカップ・エコバッグ・コースター

ユニバーサルプリント工業(株)
代表取締役 大淵信之
豊島区雑司が谷 3-9-4
TEL 03-3988-3544
www.univp.co.jp/

豊島区東池袋 1-36-3 (豊島区役所前)

予約電話: TEL (03) 3984-0045
FAX (03) 3985-6100
定休日: 日曜日
営業時間: 11:00~22:30 (L.021:45)
営業時間内は休まずOPEN



— 豊島都税事務所からのお知らせ —

豊島都税事務所 03-3981-1211 (代表)

— 都税についてのお知らせ —
～23区内に償却資産をお持ちの方へ～

1月は固定資産税（償却資産）の申告月です（23区内）

償却資産とは	会社や個人で、工場や商店などを経営している方が、事業のために用いることができる構築物、機械、器具、備品等
申告が必要な方	令和4年1月1日現在、償却資産を所有している方
申告先	償却資産が所在する区にある都税事務所の償却資産班
申告期限	令和4年1月31日（月）

- ◆詳しくは、資産が所在する区にある都税事務所の償却資産班までお問い合わせください。
- ◆また、主税局ホームページにも詳しい内容を掲載していますので、ぜひご利用ください。申告の手引きや各様式のダウンロード、Q&A や軽減制度に係る解説をご覧ください。

東京都主税局 償却資産

検索



償却資産の申告には、電子申告(eLTAX:エルタックス)もご利用できます

ホームページ <https://www.eltax.lta.go.jp>

エルタックス

検索



— 都税についてのお知らせ —

23区内に土地をお持ちの方へ

住宅用地の申告はお済みですか？(23区内)

～住宅用地は、固定資産税・都市計画税が軽減されます～



住宅用地とは	住宅の敷地として利用されている土地
申告が必要な場合	<ul style="list-style-type: none"> ○ 住宅を新築・増築した場合 ○ 住宅の全部または一部を取り壊した場合 ○ 住宅を建て替える場合 ○ 家屋の全部または一部の用途（利用状況）を変更した場合 ○ 土地の用途（利用状況）を変更した場合 ○ 住宅が災害等の事由により滅失・損壊した場合
申告方法	「固定資産税の住宅用地等申告書」等に必要事項をご記入のうえ、土地が所在する区にある都税事務所の土地班に提出してください。
申告期限	令和4年1月31日（月）

【お問い合わせ先】土地が所在する区にある都税事務所の土地班

法人事業税・都民税の申告には便利な電子申告(eLTAX)をご利用ください



eLTAX ホームページ <https://www.eltax.lta.go.jp>



eLTAX イメージキャラクター
エルレンジャー

せき・たん・息切れ・・・本当に風邪ですか？

シーオーピーディー

まんせいへいそくせいはいしっかん

COPD (慢性閉塞性肺疾患)



COPD はどんな病気？

COPDは、大気汚染やタバコの煙などの有害物質を長期間吸ったために肺に炎症を起こし、呼吸がしにくくなる病気です。

そのため、タバコによる「肺の生活習慣病」とも呼ばれています。進行すると、軽い動作でも息切れを感じるようになり、悪化すると日常生活にも支障をきたすようになります。

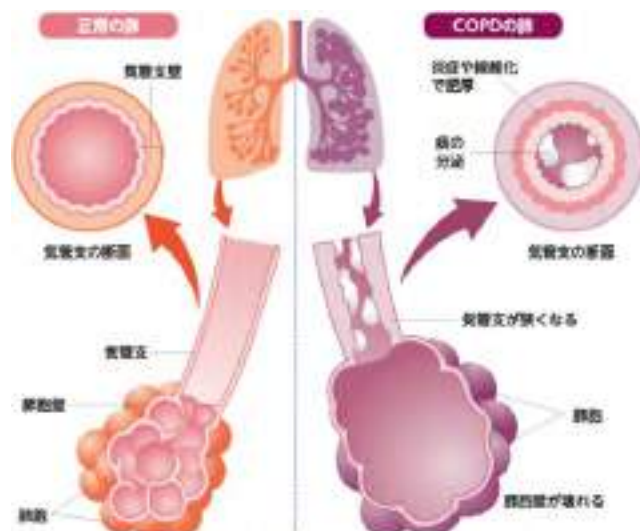

引用：(独)環境再生保全機構ホームページ

COPD のチェック項目

<input type="checkbox"/> 1日に何度もせきが出る	<input type="checkbox"/> 息切れしやすい	<input type="checkbox"/> 呼吸をするとゼイゼイ、ヒューヒューと音がする	<input type="checkbox"/> たばこを長期間吸っている(又は、吸っていた)	<input type="checkbox"/> 黄色や粘り気のあるたんが出る	<input type="checkbox"/> 40歳以上である
--------------------------------------	----------------------------------	---	---	---	-----------------------------------

引用：東京都福祉保健局保健政策部健康推進課「COPDパンフレット」令和3年8月発行

医療機関を受診しましょう

いくつかの項目に該当する方は、COPDという病気の可能性があります。COPDは進行性の病気のため、早期に受診して適切な治療を受けることが大切です。

COPDをもっと知ろう！

東京都や(独)環境再生保全機構では、COPDに関する情報を提供しています。

また豊島区では、健康相談や健康講座を実施しておりますので、ぜひご活用ください。



東京都



環境再生保全機構



豊島区
(相談会等の日程)

問合せ先

豊島区保健福祉部地域保健課

公害保健グループ 03-3987-4220



法人会の「令和4年度税制改正に関する提言」まとまる

コロナ禍の影響はまだ残る。深刻な打撃を受ける中小企業に、実効性のある対策を!

法人会の「令和4年度税制改正に関する提言」が、9月21日の公益財団法人全国法人会総連合(以下「全法連」)の理事会でまとまった。

同提言は、会員企業からの要望意見、税制改正に関するアンケートなどをもとに税制委員会の審議を経て、取りまとめられたもので、「税・財制改革のあり方」「経済活性化と中小企業対策」「地方のあり方」「震災復興等」「その他」などからなっている。

全法連では、全国75万会員の声として、財務省、総務省、中小企業庁、自民党、公明党および国会議員などに対して実現を求めて要望活動を行っている。

さらに、全国41都道県連および440単位会でも、地元選出の国会議員、地方自治体の首長、議長あて広汎な要望活動を行っている。提言(要約)は次のとおり。

I 税・財政改革のあり方

1. 財政健全化に向けて

○2025年度は団塊の世代がすべて75歳の後期高齢者となる節目の年であり、社会保障給付の急増が見込まれる「2025年問題」と称されている。政府が歳出・歳入の一体改革に本気で取り組みれば、2025年度のPB黒字化は決して達成できない目標ではないことを強調しておきたい。

○感染症拡大が収束段階になった際には、税制だけではなく大胆な規制緩和を行うなど、スピード感をもって日本経済の本格的な回復に向けた施策を講じる必要がある。なお、相応の需要喚起を行うことも必要ではあるが、それがバラマキ政策とならないよう十分配慮すべきである。

○財政健全化は国家的課題であり、コロナ収束後には本格的な歳出・歳入の一体的改革に入れるよう準備を進めることが重要である。歳入では安易に税の自然増収を前提とすることなく、また歳出については、聖域を設けずに分野別の具体的な削減の方策と工程表を明示し、着実に改革を実行するよう求める。

2. 社会保障制度に対する基本的考え方

○社会保障給付費は公費と保険料で構成されており、財政のあり方と密接不可分の関係にある。適正な「負担」を確保するとともに、「給付」を「重点化・効率化」によって可能な限り抑制しないかぎり、持続可能な社会保障制度の構築と財政健全化は達成できない。

○社会保障は「自助」「公助」「共助」が基本である。これを踏まえ公平性を確保したうえで、その役割と範囲を改めて見直す必要がある。次なる新型感染症が発生した場合に備える意味でも、抜本的な医

療制度改革の議論を開始する必要がある。

○医療は産業政策的に成長分野と位置付け、デジタル化対応など大胆な規制改革を行う必要がある。令和4年度は診療報酬の改定年となるが、給付の急増を抑制するために診療報酬(本体)の配分等を見直すとともに、ジェネリックの普及率をさらに高める。

3. 行政改革の徹底

○地方を含めた政府・議会は「まず隗より始めよ」の精神に基づき自ら身を削り、以下の諸施策について、直ちに明確な期限と数値目標を定めて改革を断行するよう強く求める。

- ・国・地方における議員定数の大胆な削減、歳費の抑制。厳しい財政状況を踏まえ、国と地方の公務員削減と能力を重視した賃金体系による人件費の抑制。

II 経済活性化と中小企業対策

1. 新型コロナウイルスへの対応

○中小企業は我が国企業の大半を占め、地域経済の活性化と雇用の確保などに大きく貢献している。いわば経済社会の土台ともいえる存在であり、これが立ち行かなくなれば、経済全体にとっても取り返しのつかない事態に陥る。政府と自治体は複雑で多岐にわたるコロナ対策の周知・広報を徹底するとともに、申請手続きの簡便化やスピーディーな給付を行い、中小企業が存続を図れるよう全力で取り組む必要がある。

2. 法人税関係

○中小法人に適用される軽減税率の特例15%を

本則化すべきである。また、昭和56年以来、800万円以下に据え置かれている軽減税率の適用所得金額を、少なくとも1,600万円程度に引き上げる。○租税特別措置については、公平性・簡素化の観点から、政策目的を達したものは廃止を含めて整理合理化を行う必要はあるが、中小企業の技術革新など経済活性化に資する措置は、以下のとおり制度を拡充したうえで本則化すべきである。

- ①中小企業投資促進税制については、対象設備を拡充したうえで、「中古設備」を含める。
- ②少額減価償却資産の取得価額の損金算入の特例措置については、損金算入額の上限(合計300万円)を撤廃し全額を損金算入とする。なお、それが直ちに困難な場合は、令和4年3月末日までとなっている特例措置の適用期限を延長する。

3. 消費税関係

○消費税は社会保障の安定財源確保と財政健全化に欠かせないが、軽減税率制度は事業者の事務負担が大きいうえ、税制の簡素化、税務執行コストおよび税収確保などの観点から問題が多い。このため、かねてから税率10%程度までは単一税率が望ましく、低所得者対策は「簡素な給付措置」の見直しで対応するのが適当であることを指摘してきた。国民や事業者への影響、低所得者対策の効果等を検証し、問題があれば同制度の是非を含めて見直しが必要である。

○消費税の滞納防止は税率の引き上げに伴ってより重要な課題となっている。消費税の制度、執行面においてさらなる対策を講じる必要がある。

○令和5年10月からの「適格請求書等保存方式」導入に向け、本年10月より「適格請求書発行事業者」の登録申請がはじまる。新型コロナは小規模事業者等の事業継続に大きな困難をもたらしており、さらなる事務負担を求めれば休廃業を加速することになりかねない。現行の「区分記載請求書等保存方式」を当面維持するなど、弾力的な対応を求める。

4. 事業承継税制関係

○我が国企業の大半を占める中小企業は、地域経済の活性化や雇用の確保などに大きく貢献している。中小企業が相続税の負担等によって事業が承継できなくなれば、経済社会の根幹が揺らぐことになる。平成30年度の税制改正では比較的大きな見直しが行われたが、さらなる抜本的な対応が必要である。

○我が国の納税猶予制度は、欧州主要国と比較すると限定的な措置にとどまっており、欧州並みの本格的な事業承継税制が必要である。とくに、事業に資する相続については、事業従事を条件として他の一般資産と切り離し、非上場株式を含めて事業用資産への課税を軽減あるいは免除する制度の創設を求める。

○取引相場のない株式の評価については、企業規

模や業種によって多様であるが、企業価値を高めるほど株価が上昇し、税負担が増大する可能性があるなど、円滑な事業承継を阻害していることが指摘されている。取引相場のない株式は換金性に乏しいこと等を考慮し、評価のあり方を見直すべきである。

III 地方のあり方

○今般のコロナ禍は国と地方の役割分担の曖昧さや行政組織間の意思疎通不足、病院間の特性に応じた役割分担がなされていなかったことが浮き彫りとなった。これを機に、緊急時の医療体制を整備する必要があるが、そのためには国と地方、さらに自治体間の情報共有が不可欠であり、改めて広域行政の必要性を強調しておきたい。

○地方自身がそれぞれの特色や強みをいかした活性化戦略を構築し、地域民間の知恵と工夫により、新たな地場技術やビジネス手法を開発していくことが不可欠である。その際に最も重要なのは、地方が自立・自助の精神を理念とし、自らの責任で必要な安定財源の確保や行政改革を企画・立案し実行していくことである。

IV 震災復興等

○政府は東日本大震災からの復興について、令和3年度から7年度までの5年間で「第2期復興・創生期間」と位置付け、令和3年度以降の復興の円滑かつ着実な遂行を期することとしている。そのためにはこれまでの効果を十分に検証し、予算の執行を効率化するとともに、原発事故への対応を含めて引き続き適切な支援を行う必要がある。とりわけ被災地における企業の定着、雇用確保を図ることが重要であり、実効性のある措置を講じるよう求める。

V その他

○環境問題に対する税制上の対応として、欧米などの制度や議論の動向を見極めつつ、既存のエネルギー関係税制との調整を図り、幅広い観点から十分な検討が行われる必要がある。

○税の意義や税が果たす役割を国民が十分に理解しているとは言いがたい。学校教育はもとより、社会全体で租税教育に取り組み、納税意識の向上を図っていく必要がある。

提言の全文は「全法連ホームページ」でご覧いただけます。
<https://www.zenkokuhojinkai.or.jp/>

— 東京法人会連合会 —



ご挨拶と最近ハマっている登山について

昨年巣鴨駒込支部に入会させていただき、今年から同支部の厚生委員もさせていただいております、弁護士をしている奥野大作と申します。

よろしくお願いたします。

ここでは、最近ハマっている趣味の登山について、お書きしたいと思います。

以前からスキーとスノーボードが好きで、冬山にはよく行っておりましたが、当然下から登るわけではなく、リフトやゴンドラであつという間に頂上に行ってしまうておりました。

しかし、登山を始めてから、下から登る過程が楽しいことを実感しております。とは言っても、それほど本格的なレベルまでにはまだまだいっておりません。

この夏は、金峰山、両神山、焼岳、立山などを登っておりました。登っているときには、なんでこんなキツイ思いをして登っているのだろうと思うことは時々あります。しかし、途中で見える景色や、



頂上の景色を見る素晴らしさ、過程がきつければきつほど、その達成感が大きくて、なかなかやめられません。

仕事柄、色々なもめ事や深刻な事件も多く、気が滅入ることもありますが、山をひいひい言いながら登って、大自然の中にいるとそれもすっかり忘れてしまいます。

できれば、法人会の方とも一緒にできたらと思っております。今後ともよろしくお願いたします。

次回は高田支部からのコラムを予定



広報委員会コラム ❖ 岩崎 裕

池袋でプチトリップならぬタイムトリップ

新型コロナ第5波が一旦収束致しましたが、来たるべき第6波に備え、各国は入国制限ないし、行動制限中。まだ以前の様に自由に渡航は難しい状況ですね。大好きなワインの銘醸地を回り、片っぱしから飲み歩くという野望を持つ私には辛い日々。お酒はともかく、旅好きの多くの方が、我慢も限界かと。

そんな貴方に朗報です！ ありましたよ、近くに古代オリエント博物館が。「えっ、博物館？」と思うなかれ。実は私も最初は友人MI様に呼び出され渋々入場。

しかし、入り口へ一歩入ると世界最古の物語『ギルガメッシュ叙事詩』の朗読が流れ、一気に古代メソポタミアへ。大画面のタッチパネルでは、歴史的文化遺産、発掘された神殿や遺跡が一目でわかりやすく紹介され、あ、彼処に見えるのは、何千年も前にワイン



を入れていたとされる幻の土器では！！ 中を覗くと…☆\$¥ (良い子は館の注意書きに従いましょう)

その後は、近くのエスニック店へ。ワインの起源とされるジョージアのオレンジワインで歴史に乾杯！ 宿泊費も交通費も要らないタイムトリップ。如何でしょうか？

豊島法人会広報誌 TOSHIMA は、年4回発行しております。法人会員の方々には無料送付させていただいております。また、一般の方でもお楽しみいただけるよう、豊島区内のお店の店頭、会社の受付窓口などに設置しております。

次号予告 次回発行は令和4年4月中旬を予定

Spring 2022
No. 261

春号

- としま MONO づくりメッセ
- ごえんなこんさあと
- 法人税・消費税申告書作成講座

- 東池袋
 - 紙のたかむら 東池袋1-1-2
 - 大同生命保険池袋支社 東池袋1-5-6 アイケアビル8F
 - 東京信用金庫本店営業部 東池袋1-12-5
 - ㈱東峰フォト 東池袋3-1-3 サンシャインワールドインポートマート1F
 - ㈱プリオ 東池袋3-11-8サンライズ小林2F-2
- 南池袋
 - ㈱石の武蔵家 南池袋1-16-20 めかりやビル4F
 - 高村紙業㈱ 南池袋2-22-1
 - エニータイトみざわ 南池袋2-23-4
 - ㈱アイ・エス・シー 南池袋2-26-5 アイ・アンド・イー池袋ビル3F
 - 西武信用金庫池袋支店 南池袋2-28-13
 - ㈱ヴィテス 南池袋2-32-13
 - 東信企業㈱ 南池袋3-13-9-101
- 上池袋
 - (医)豊島健康診査センター 上池袋2-5-1健康プラザとしま6F
- 西池袋
 - 豊島都税事務所 西池袋1-17-1 豊島合同庁舎
 - 城北興業㈱池袋演芸場 西池袋1-23-1
 - 西京信用金庫池袋支店 西池袋1-44-1
 - 東京商工会議所豊島支部 西池袋2-37-4 としま産業振興プラザ4F
 - 豊島税務署 西池袋3-33-22
- 池袋
 - 巢鴨信用金庫池袋支店 池袋2-48-1
 - 池袋落合亭 池袋2-8-2
- 池袋本町
 - あがつまタオル㈱ 池袋本町1-6-2
 - 巢鴨信用金庫池袋本町支店 池袋本町2-15-14
 - 東京シティ信用金庫池袋本町支店 池袋本町2-39-12
- 南大塚
 - ㈱いろは寿司 南大塚2-19-12

- 巢鴨信用金庫大塚支店 南大塚2-35-5
- ㈱エスイージェー 南大塚2-35-8NYビル3F
- 北大塚
 - 巢鴨信用金庫北大塚支店 北大塚2-20-1
- 巢鴨
 - 太平商事㈱ 巢鴨2-3-6-501
 - 巢鴨信用金庫本店営業部 巢鴨2-10-2
 - ㈱大塚 巢鴨3-6-1
 - ㈱ながしま 巢鴨3-28-7
- 駒込
 - (有)ティー・エヌ・コンサルティング 駒込1-12-16 レジデンス六義園1F
 - 日輸工業㈱ 駒込2-3-1 六興ビル6F
 - 巢鴨信用金庫駒込支店 駒込3-3-20
- 目白
 - 海鮮井ゆたか丼丸 雑司ヶ谷店 目白2-16-17
 - 西京信用金庫雑司ヶ谷支店 目白2-16-19
- 雑司ヶ谷
 - ユニバーサルプリント工芸㈱ 雑司ヶ谷3-9-4
- 長崎
 - 興産信用金庫城西支店 長崎1-9-3
 - 巢鴨信用金庫椎名町支店 長崎1-20-8
 - 小幡解体興業㈱ 長崎2-15-8
 - 芳接骨院・鍼灸院 長崎4-7-14
- 南長崎
 - 東京信用金庫椎名町支店 南長崎3-2-14
 - 東京信用金庫東長崎支店 南長崎5-28-4
 - システム・シャイン・サービス㈱ 南長崎6-8-10
- 要町
 - 東京信用金庫要町支店 要町1-1-1

広く情報を発信していくために、広報誌の設置場所のご提供をお願いできませんか。お店の店頭、会社の受付窓口など、皆様のご協力をよろしくお願い申し上げます。詳しくは、豊島法人会事務局までお問い合わせ下さい。豊島法人会事務局 TEL: 03-3985-8940 E-mail: info@toshimahojinkai.or.jp

事務局からのお知らせ

東京ディズニーリゾート®コーポレートプログラム 利用券について

豊島法人会では、会員の皆様の福利厚生の一助として、東京ディズニーランド®、東京ディズニーシー®のパークチケット購入、ディズニーホテルの宿泊費に利用できる東京ディズニーリゾート®「コーポレートプログラム利用券」を配布しております。ご家族、社員の方への福利厚生にご利用ください。令和3年度分の「コーポレートプログラム利用券」は数に限りがございますので、お早目にお申し込み下さい。(1社上限5枚まで)

一般定期健診・生活習慣病健診について

豊島法人会では(医社)絆アーバンハイツクリニック並びに(一財)全日本労働福祉協会と提携し、会員やその従業員・ご家族を対象に会員特別価格で健康診断を行っております。アーバンハイツクリニックは通年、全日本労働福祉協会は春・夏の年2回実施しております。アーバンハイツクリニックは当会ホームページから申込用紙を印刷し、直接お申し込みください。全日本労働福祉協会は同協会より封書でご案内をお送りします。

決算シールについて

従来、決算法人説明会の「ご案内」に同封しておりました「決算シール」については本誌裏表紙に印刷されている「豊島法人会会員証」を切り取って、会員番号ご記入の上、申告書に添付してください。会員番号は発送時の宛名台紙に記載しております。



編集後記

第260号編集キャップ 渡邊 玲子



(東峰スタジオにて撮影)

「支部の名店紹介」の取材で、久しぶりに巢鴨駅に降り立ち、広い中山道の向こうを見ると、駅前商店街のアーケードは一面のソーラーパネルで白く光っていた。

この日は土砂降りの雨で、アーケード内に飛び込み「助かった」と思いながら、傘をたたんだ。歩道もゆとりがあり、こんな雨の日も、暑い夏の日もゆっくりできる。しかもソーラーで環境にも優しい。おばあちゃんの原因は人にも地球にも優しい素敵な町だ。

お地蔵様のおかげかな。



2021.11.1 (MON)

OPEN



INTERIOR ART by FACE

alpa 3F



NEW COMMUNITY LOUNGE

Sunshine City

SOLARIUM

Sunshine City
SOLARIUM



SOLARIUM WEB SITE



CAFE & FOOD

BYRON BAY
coffee
COMPANY
EST. 1988

Open: 9:00 am Close: 6:00 pm



赤土屋台村
RED STALL VILLAGE

Open: 11:00 am Close: 2:30 pm (平日)



SOLARIUM WEB SITE



サンシャインシティアルパ3F

“ヒトとヒト” や “ヒトとコト” をつなぐ場所

コミュニティラウンジ「ソラリウム」誕生

◀ 詳しくはウェブサイトをご覧ください。



サンシャインシティ
公式ウェブサイト

※記載内容が変更になる場合がございます。予めご了承ください。 ※画像はすべてイメージです。

●池袋駅から徒歩約8分 東池袋駅(東京メトロ有楽町線)から徒歩約3分 ●総合案内 ☎03(3989)3331 [サンシャインシティ](#)

なんか面白いこと、ある。

Sunshine City